

How-To

Zeitstatus KUG
Kurzarbeitergeld

Voraussetzungen

Die Funktionen stehen Ihnen ab der BIZS Version 19.1.25 zur Verfügung.

Informationen wie Sie ein BIZS Update durchführen können finden Sie in der Anleitung: [Wie führe ich ein Update von BIZS durch](#) auf unserer Homepage www.bizs.de in den FAQ – Tipps und Tricks.

1 Kurzarbeitergeld - KUG

KUG ist die Abkürzung für Kurzarbeitergeld.

In der BIZS Zeiterfassung können Sie Kurzarbeitszeiten KUG über die BIZS Ausfallzeiten in IST-Zeit (HK-Naka) buchen und ausgeben.

1.1 Neue Ausfallzeiten

KURZARBEIT	= Kurzarbeit
KRANK_VOR_KUG	= Ausfallzeit vor dem 1. März - kann auch mit Status KRANK gebucht werden
KRANK_KUG	= krank während der Kurzarbeit
FEIERTAG_KUG	= Feiertag während der Kurzarbeit
QUARANTÄNE	= Quarantäne §56 IfSG

Unabhängig von KUG

KRANK_6WOCHEN

1.2 Kurzarbeit Ausfallzeit buchen über IST-Zeit (HW-NAKA)

HW > HW-NAKA > IST Zeit

Markieren Sie in der Ist-Zeit die betroffenen Tage und wählen per Rechtsklick NEU / KURZARBEIT aus.

Sämtliche Ausfallzeiten können Sie auswählen.

2 Ausdruck der Ausfall- und Normalzeiten

2.1 HW-NAKA > HW Zeit Mitarbeiter – Liste der Zeiten

In der Auswertung HW Zeit Mitarbeiter können Sie den Ausdruck der Zeiten in der Listenansicht vornehmen.

Wählen Sie den Zeitraum und die Mitarbeiter und öffnen die Seitenvorschau

My BIZS | Nachkalkulation BIZS | HW Zeit Mitarbeiter x

von: 01.04.2020 bis: 08.04.2020

Niederlassung: []

Samstag nicht ausweise Rundung auf Normal-Zeit: keine Rundung

Sonntag nicht ausweise

nur Produktivstunden

Mehrfachselektion mit STRG-Taste möglich

HW-Mitarbeiter | Buchungen

Mitarbeiter	Personalnummer	Niederlassung	Ist Zeit Gruppe
FACHARBEITER	17		Facharbeiter
HERBST PETER	2		Arbeiter

Auswertung Zeitwirtschaft						
von: 01.04.2020 bis: 07.04.2020						
Datum	Kommt	Geht	Status	Stunden	Pause	SollStunden
Mitarbeiter: GREWING						
Mi	01.04.2020		KURZARBEIT	8,00	0,00	8,00
Do	02.04.2020		KURZARBEIT	8,00	0,00	8,00
Fr	03.04.2020		KURZARBEIT	8,00	0,00	8,00
14/2020				24,00	0,00	24,00
Mo	06.04.2020		KRANK_VOR_KUG	8,00	0,00	8,00
Di	07.04.2020		KRANK_KUG	8,00	0,00	8,00
15/2020				16,00	0,00	16,00
Gesamt:				40,00	0,00	40,00

2.2 HW-NAKA > HW Zeit Mitarbeiter – Kalendarium

In der Auswertung HW-Zeit-Mitarbeiter können Sie die Zeiten auch im Format „Kalendarium“ ausgeben

Wählen Sie den Zeitraum und wechseln zu dem Register Buchungen.

Mit „Suchen“ können Sie die Zeiten in der Liste aktualisieren. Wählen Sie für die Ausgabe die Seitenvorschau.

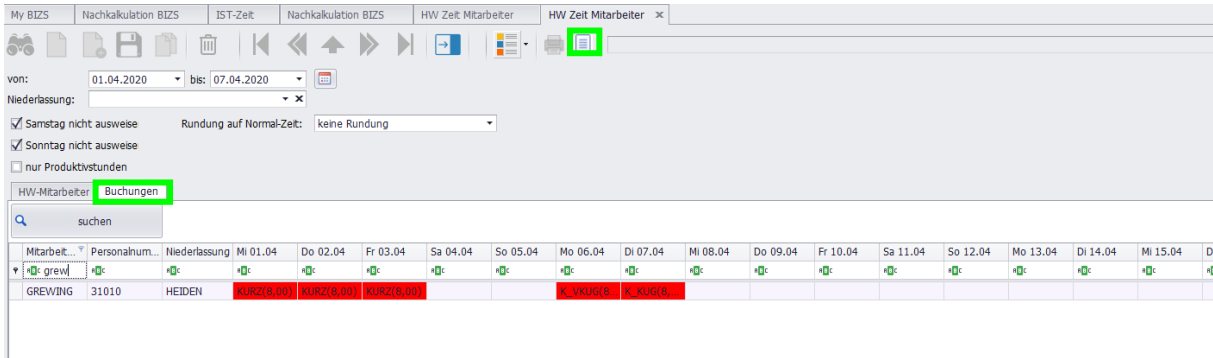

2.2.1 HW-NAKA > IST-Zeit - Seitenvorschau

In der Auswertung IST-Zeit können Sie die Zeiten auch über die Seitenvorschau auswählen und ausgeben.

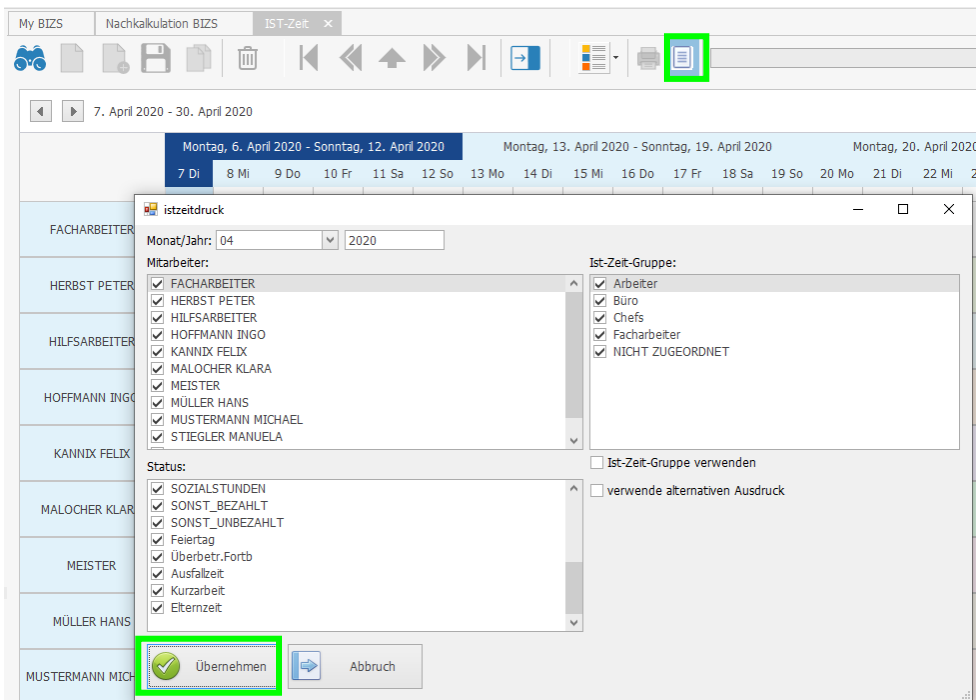

3 Zeitabrechnung - Monatsabschluss

HW > HW-NAKA > Zeitabrechnung Monatsabschluss

Im Monatsabschluss werden jetzt zusätzlich die Kennzeichen für KUG ausgegeben.

Monatsabrechnung: 31010		GREWING 01.04.2020-06.04.2020							
Datum	Zeitstatus	Kommt	Geht	Soll-Tage	Ist-Tage	Pause	Soll-Std	Ist-Std	
Mi	01.04.20	KURZARBEIT	00:00	00:00	1	1		8,00	
Do	02.04.20	KURZARBEIT	00:00	00:00	1	1		8,00	
Fr	03.04.20	KURZARBEIT	00:00	00:00	1	1		8,00	
Mo	06.04.20	KRANK_VOR_KUG	00:00	00:00	1	1		8,00	
Gesamt:					4,0	4,0	0,00	32,00	
Kurzarbeit-Stunden: 24,00 Krank_vor_KUG-Stunden: 8,00 Krank_KUG-Stunden: 0,00 Feiertag_KUG-Stunden: 0,00 Krank_6Wochen-Stunden: 0,00 Quarantäne-Stunden: 0,00									
Mon	Soll-Std	Ist-Std	Ü-Std	ausbez Std	Ansp. Url.	Urlaub	Rest-Urlaub	Krank	Krank Ge
0		0,00	0,00	0,00	0,0	0,0	0,0	0,0	0,0
1	176,00	0,00	0,00	0,00	0,0	0,0	0,0	0,0	0,0
2	176,00	0,00	0,00	0,00	0,0	0,0	0,0	0,0	0,0
3	176,00	0,00	0,00	0,00	0,0	0,0	0,0	0,0	0,0
4	176,00	32,00	-144,00		0,0	0,0	0,0	0,0	0,0

4 Lohnprogramm Übergabe für KUG einrichten

Auswertungen > HW > BRZ-Addison-Datev-Lexware-Sage Schnittstelle

Vor der Lohn Übergabe mit KUG Kennzeichen, müssen folgende Einstellungen vorgenommen werden:

Die Einstellungen der Mapping-Tabelle gelten für folgende Schnittstellen:

- LodaS
- Lohn- und Gehalt
- SBS
- Lexware
- Gelbing

Wählen Sie die Mapping-Tabelle aus.

Lohnarten sind in diesem Beispiel für Lohn- und Gehalt. Bitte geben Sie die entsprechenden Lohnarten und Ausfallkürzel Ihres Lohnprogramms ein.

Wählen Sie Neuanlage und legen die einzelnen Kennzeichen mit Ihren Merkmalen nach einander an.

Kennzeichen
„KURZARBEIT“

Kennzeichen
„KRANK_VOR_KUG“

Kennzeichen
„KRANK_KUG“

How-To - Lohnprogramm Übergabe für KUG einrichten

Kennzeichen
„FEIERTAG_KUG“

Status: FEIERTAG_KUG
Mapping:
eigene Lohnart: 414
Stammlohnart: 414
Ausfallkürzel: FK
 in Lohnübergabe nicht berücksichtigen
Lohntyp 1: X aus HW-Mitarbeiter
eigene Lohnart Lohnart:
Stammlohnart Lohnart:
Ausfallkürzel Lohnart:

Kennzeichen
„QUARANTÄNE“

Status: QUARANTÄNE
Mapping:
eigene Lohnart: 101
Stammlohnart: 101
Ausfallkürzel: QU
 in Lohnübergabe nicht berücksichtigen
Lohntyp 1: X aus HW-Mitarbeiter
eigene Lohnart Lohnart:
Stammlohnart Lohnart:
Ausfallkürzel Lohnart: